

RELATÓRIO DE GESTÃO DE INVESTIMENTOS MARÇO - 2021



Instituto de Previdência dos Servidores Públicos Municipais de Timbó - SC



Distribuição da Carteira	3
Retorno da Carteira por Ativo	5
Rentabilidade da Carteira (em %)	7
Rentabilidade e Risco dos Ativos	8
Análise do Risco da Carteira	10
Liquidez e Custos das Aplicações	12
Movimentações	14
Enquadramento da Carteira	15
Comentários do Mês	18

ATIVOS	%	MARÇO	FEVEREIRO
FUNDOS DE RENDA FIXA	76,4%	87.398.622,23	90.418.221,59
Banrisul Prev. Municipal III Referenciado IMA B	0,2%	209.743,75	210.836,46
BB FIC Prev. Alocação Ativa Retorno Total RF	2,2%	2.531.413,24 ▲	2.210.807,40
BB FIC Previdenciário Alocação Ativa	8,8%	10.014.575,89	10.056.930,13
BB FIC Previdenciário Fluxo	0,0%	- ▼	328.631,36
BB FIC Previdenciário Títulos Públicos IRF-M 1	1,4%	1.608.089,54 ▼	2.808.975,58
BB Previdenciário Renda Fixa IMA-B	0,5%	619.634,40	622.752,51
BB Previdenciário Títulos Públicos IMA-B	0,3%	296.566,47	297.993,37
BB Previdenciário Títulos Públicos IPCA III	6,6%	7.569.998,70	7.547.751,03
BB Previdenciário Títulos Públicos X	4,2%	4.774.741,94	4.763.125,16
Bradesco FIC Alocação Dinâmica Renda Fixa	2,8%	3.152.343,20	3.169.521,90
Bradesco FIC Institucional Renda Fixa IMA-B	7,1%	8.152.601,50	8.212.471,06
Bradesco Títulos Públicos IRF-M 1	0,0%	53.033,03	53.034,69
Caixa Brasil Referenciado	2,8%	3.213.022,72 ▼	3.914.662,83
Caixa Brasil Títulos Públicos 2022 I	7,4%	8.410.096,80	8.268.596,00
Caixa Brasil Títulos Públicos IMA Geral	1,1%	1.275.998,97 ▼	2.480.105,95
Caixa Brasil Títulos Públicos IMA-B 5	6,8%	7.804.708,42	7.780.474,20
Caixa Brasil Títulos Públicos IRF-M 1	5,0%	5.739.020,59 ▲	5.686.785,20
Caixa Brasil Títulos Públicos IRF-M 1+	4,4%	5.046.519,18	5.122.779,90
Caixa FIC Brasil Gestão Estratégica Renda Fixa	11,3%	12.967.646,33 ▲	12.903.608,89
Caixa FIC Novo Brasil Referenciado IMA-B	3,5%	3.958.867,56	3.978.377,97
FUNDOS IMOBILIÁRIOS E PARTICIPAÇÕES	1,4%	1.555.496,77	1.557.265,31
Banrisul FII Novas Fronteiras	0,7%	792.738,11 ▼	793.699,16
Brasil Florestal FIC FIP	0,7%	762.758,66	763.566,15
FUNDOS MULTIMERCADO	7,7%	8.786.214,71	7.422.271,63
BB Previdenciário Multimercado	2,7%	3.107.764,05	3.093.877,42
Caixa Bolsa Americana Multimercado	4,0%	4.600.194,65 ▲	3.251.533,97
Caixa Juros e Moedas Multimercado	0,9%	1.078.256,01	1.076.860,24

POR SEGMENTO

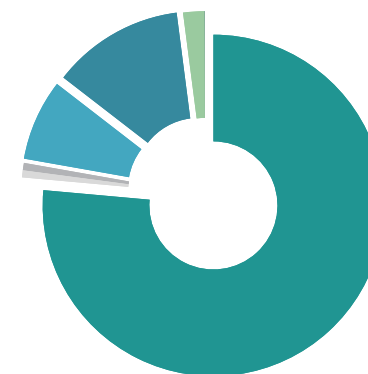

- Fundos de Renda Fixa 76,43%
- Fundos de Participações 0,67%
- Fundos Imobiliários 0,69%
- Fundos Multimercado 7,68%
- Fundos de Renda Variável 12,48%
- Investimentos no Exterior 2,01%
- Contas Correntes 0,03%

POR INSTITUIÇÕES FINANCEIRAS

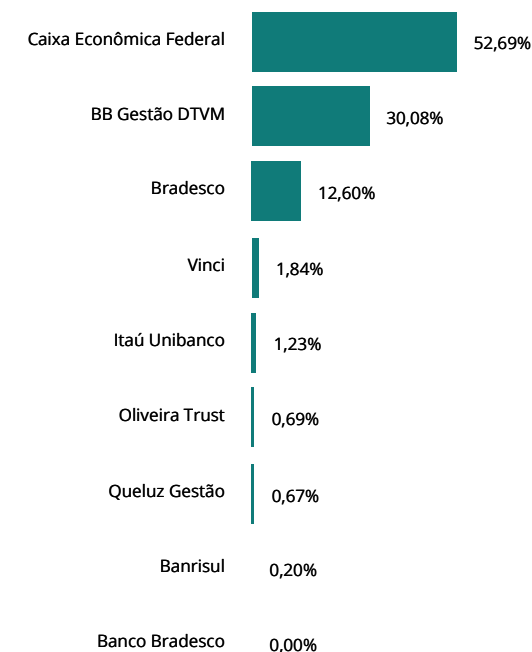

ATIVOS	%	MARÇO	FEVEREIRO
FUNDOS DE RENDA VARIÁVEL	12,5%	14.276.658,73	13.644.616,17
BB FIC FIA Consumo	0,3%	359.447,98	352.238,97
BB FIC FIA Setor Financeiro	0,8%	890.603,05	839.438,56
BB FIC FIA Valor	0,3%	329.573,48	303.389,13
Bradesco FIA MID Small Cap	0,6%	703.921,08	682.633,10
Bradesco FIA Plus Ibovespa	2,1%	2.351.380,80	2.218.766,88
Caixa FIA Brasil IBX-50	1,8%	2.052.251,98	1.937.534,98
Caixa FIA Infraestrutura	0,4%	435.967,92	410.528,85
Caixa FIC FIA Multigestor	3,2%	3.643.691,77	3.531.400,80
Caixa FIC FIA Valor Dividendos RPPS	1,8%	2.106.229,07	1.994.202,22
Itaú FIC FIA Dunamis	1,2%	1.403.591,60	1.374.482,68
INVESTIMENTOS NO EXTERIOR	2,0%	2.299.612,43	1.011.809,02
BB FIC FIA ESG BDR Nível I	2,0%	2.299.612,43 ▲	1.011.809,02
CONTAS CORRENTES	0,0%	39.402,03	20.988,69
Banco do Brasil	0,0%	-	-
Banrisul	0,0%	19.668,09	12.981,55
Bradesco	0,0%	400,93	400,93
Caixa Econômica Federal	0,0%	19.333,01	7.606,21
Itaú Unibanco	0,0%	-	-
TOTAL DA CARTEIRA	100,0%	114.356.006,90	114.075.172,41

▲ Entrada de Recursos
 ▲ Nova Aplicação
 ▼ Saída de Recursos
 ▼ Resgate Total

POR SEGMENTO

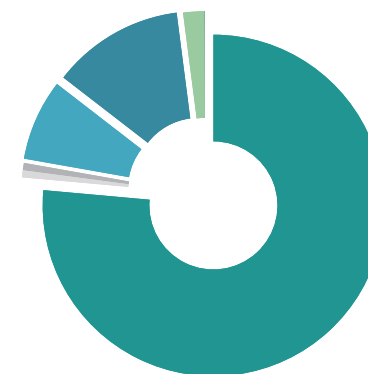

■ Fundos de Renda Fixa 76,43%
 ■ Fundos Multimercado 7,68%
■ Fundos de Participações 0,67%
 ■ Fundos de Renda Variável 12,48%
■ Fundos Imobiliários 0,69%
 ■ Investimentos no Exterior 2,01%
■ Contas Correntes 0,03%

POR INSTITUIÇÕES FINANCEIRAS

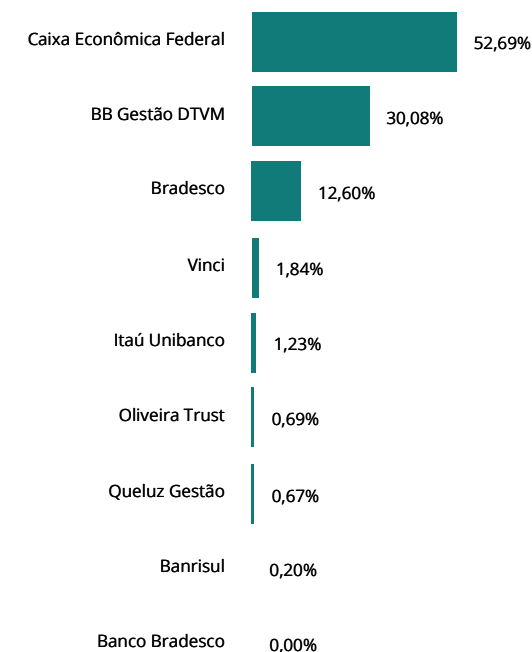

ATIVOS	JANEIRO	FEVEREIRO	MARÇO	ABRIL	MAIO	JUNHO	2021
FUNDOS DE RENDA FIXA	(156.891,83)	(604.262,15)	9.154,63				(751.999,35)
Banrisul Prev. Municipal III Referenciado IMA B	(2.038,18)	(3.287,07)	(1.092,71)				(6.417,96)
BB FIC Prev. Alocação Ativa Retorno Total RF	(10.451,28)	(20.715,65)	(8.038,42)				(39.205,35)
BB FIC Previdenciário Alocação Ativa	(56.373,74)	(92.761,71)	(42.354,24)				(191.489,69)
BB FIC Previdenciário Fluxo	-	55,00	12,90				67,90
BB FIC Previdenciário Títulos Públicos IRF-M 1	881,93	118,58	(886,04)				114,47
BB Previdenciário Renda Fixa IMA-B	(5.480,19)	(9.841,54)	(3.118,11)				(18.439,84)
BB Previdenciário Títulos Públicos IMA-B	(2.636,77)	(4.638,89)	(1.426,90)				(8.702,56)
BB Previdenciário Títulos Públicos IPCA III	11.596,74	(33.268,67)	22.247,67				575,74
BB Previdenciário Títulos Públicos X	3.856,71	(31.790,66)	11.616,78				(16.317,17)
Bradesco FIC Alocação Dinâmica Renda Fixa	(18.645,80)	(30.654,42)	(17.178,70)				(66.478,92)
Bradesco FIC Institucional Renda Fixa IMA-B	(86.205,00)	(144.074,02)	(59.869,56)				(290.148,58)
Bradesco Títulos Públicos IRF-M 1	15,23	(5,26)	(1,66)				8,31
Caixa Brasil Referenciado	8.113,58	3.213,53	4.059,25				15.386,36
Caixa Brasil Títulos Públicos 2022 I	110.437,60	65.173,92	141.500,80				317.112,32
Caixa Brasil Títulos Públicos IMA Geral	(11.480,55)	(20.761,28)	(4.106,98)				(36.348,81)
Caixa Brasil Títulos Públicos IMA-B 5	6.512,21	(48.519,32)	24.234,22				(17.772,89)
Caixa Brasil Títulos Públicos IRF-M 1	1.404,49	950,16	517,80				2.872,45
Caixa Brasil Títulos Públicos IRF-M 1+	(73.595,38)	(103.923,20)	(76.260,72)				(253.779,30)
Caixa FIC Brasil Gestão Estratégica Renda Fixa	3.152,71	(66.849,63)	38.809,66				(24.887,26)
Caixa FIC Novo Brasil Referenciado IMA-B	(35.956,14)	(62.682,02)	(19.510,41)				(118.148,57)
FUNDOS IMOBILIÁRIOS E PARTICIPAÇÕES	17.613,99	(8.193,71)	4.918,00				14.338,28
Banrisul FII Novas Fronteiras	18.822,67	(7.442,87)	5.725,49				17.105,29
Brasil Florestal FIC FIP	(1.208,68)	(750,84)	(807,49)				(2.767,01)
FUNDOS MULTIMERCADO	(4.498,34)	77.351,31	163.943,08				236.796,05
BB Previdenciário Multimercado	(4.692,51)	(8.704,61)	13.886,63				489,51
Caixa Bolsa Americana Multimercado	(1.681,14)	85.362,37	148.660,68				232.341,91
Caixa Juros e Moedas Multimercado	1.875,31	693,55	1.395,77				3.964,63

ATIVOS	JANEIRO	FEVEREIRO	MARÇO	ABRIL	MAIO	JUNHO	2021
FUNDOS DE RENDA VARIÁVEL	(462.804,39)	(483.072,50)	632.042,56				(313.834,33)
BB FIC FIA Consumo	(5.373,39)	(19.890,11)	7.209,01				(18.054,49)
BB FIC FIA Setor Financeiro	(63.628,96)	(61.539,30)	51.164,49				(74.003,77)
BB FIC FIA Valor	(18.901,64)	(16.061,91)	26.184,35				(8.779,20)
Bradesco FIA MID Small Cap	(18.891,59)	(5.326,16)	21.287,98				(2.929,77)
Bradesco FIA Plus Ibovespa	(80.304,67)	(101.932,29)	132.613,92				(49.623,04)
Caixa FIA Brasil IBX-50	(59.332,54)	(71.020,01)	114.717,00				(15.635,55)
Caixa FIA Infraestrutura	(18.606,43)	(22.637,87)	25.439,07				(15.805,23)
Caixa FIC FIA Multigestor	(95.957,57)	(101.256,90)	112.290,97				(84.923,50)
Caixa FIC FIA Valor Dividendos RPPS	(81.482,42)	(89.882,91)	112.026,85				(59.338,48)
Itaú FIC FIA Dunamis	(20.325,18)	6.474,96	29.108,92				15.258,70
INVESTIMENTOS NO EXTERIOR	-	11.809,02	87.803,41				99.612,43
BB FIC FIA ESG BDR Nível I	-	11.809,02	87.803,41				99.612,43
TOTAL	(606.580,57)	(1.006.368,03)	897.861,68				(715.086,92)

RENTABILIDADE DA CARTEIRA, INDICADORES E META ATUARIAL (INPC + 5,41% A.A.)

MÊS	CARTEIRA	META	CDI	IMA-G	% META	% CDI	% IMA-G
Janeiro	(0,52)	0,71	0,15	(0,24)	-73	-347	212
Fevereiro	(0,87)	1,26	0,13	(0,69)	-69	-645	125
Março	0,79	1,30	0,20	(0,39)	60	397	-201
Abril							
Mai							
Junho							
Julho							
Agosto							
Setembro							
Outubro							
Novembro							
Dezembro							
TOTAL	-0,60	3,31	0,48	-1,32	-18	-125	46

RENTABILIDADE ACUMULADA NO MÊS

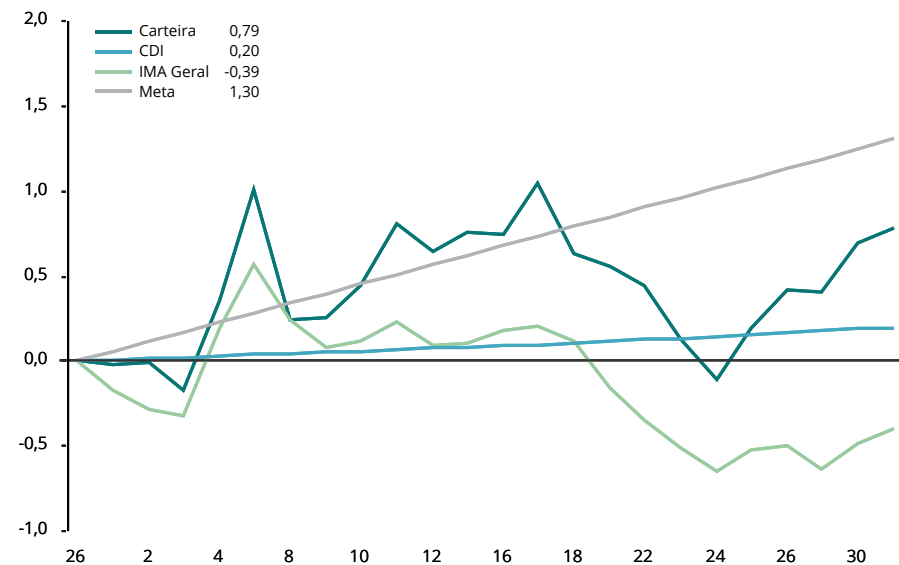

CARTEIRA x INDICADORES EM 2021

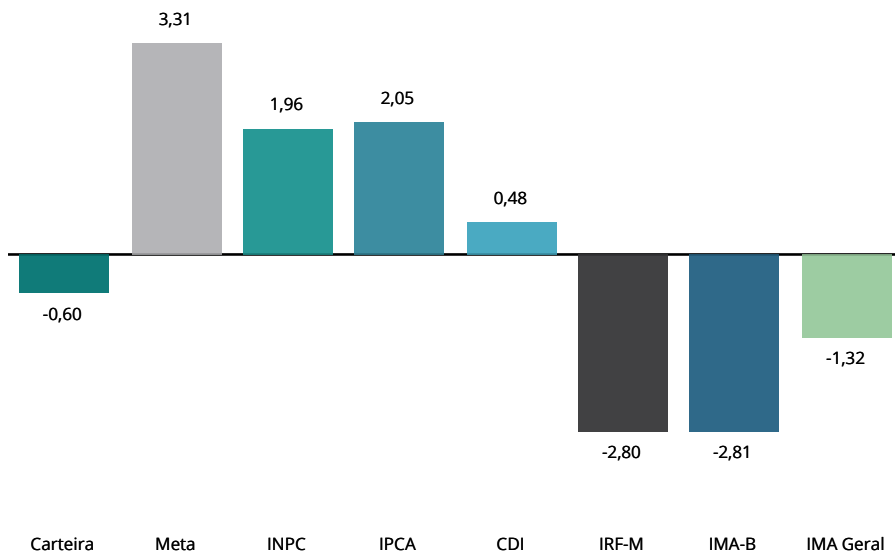

RENTABILIDADE ACUMULADA DESDE DEZEMBRO/2008

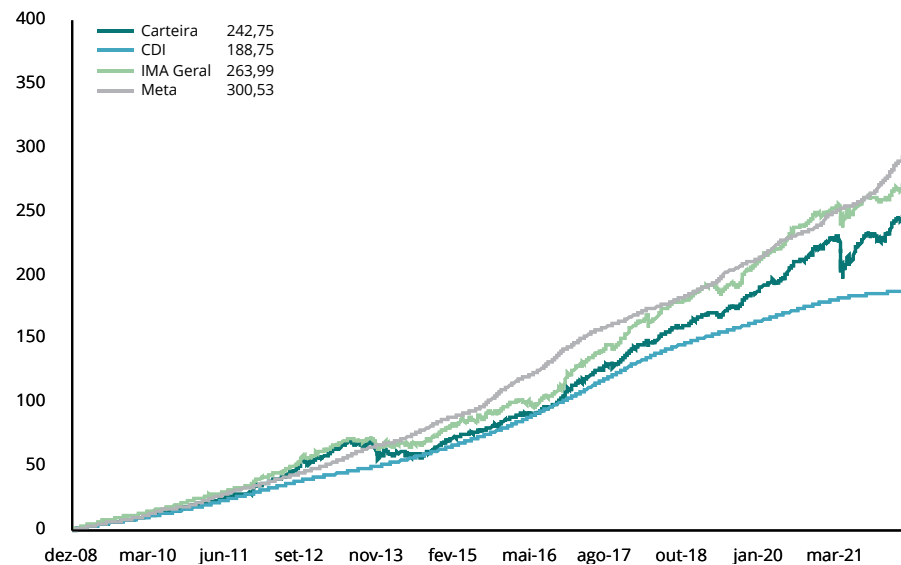

RENTABILIDADE POR INVESTIMENTO		NO MÊS		NO ANO		EM 12 MESES		VOL. ANUALIZADA		VAR (95%)		SHARPE		DRAW DOWN	
FUNDOS DE RENDA FIXA	BENCH	RENT. %	% META	RENT. %	% META	RENT. %	% META	MÊS %	12M %	MÊS %	12M %	MÊS %	12M %	MÊS %	12M %
Banrisul Prev. Municipal III Referenciado IMA B	IMA-B	-0,52	-40%	-2,97	-90%	10,25	78%	6,24	7,95	10,26	13,09	-9,52	5,97	-2,57	-5,12
BB FIC Prev. Alocação Ativa Retorno Total RF	IMA Geral	-0,34	-26%	-1,73	-52%	5,09	39%	3,95	4,51	6,49	7,41	-11,88	3,61	-1,53	-3,00
BB FIC Previdenciário Alocação Ativa	IMA Geral	-0,42	-32%	-1,88	-57%	4,63	35%	3,45	4,06	5,67	6,68	-14,11	3,34	-1,42	-2,71
BB FIC Previdenciário Títulos Públicos IRF-M 1	IRF-M 1	0,02	1%	0,05	2%	2,23	17%	0,44	0,45	0,72	0,74	-28,14	-0,84	-0,13	-0,22
BB Previdenciário Renda Fixa IMA-B	IMA-B	-0,50	-38%	-2,89	-87%	10,16	77%	6,35	7,85	10,45	12,92	-9,04	6,02	-2,60	-5,07
BB Previdenciário Títulos Públicos IMA-B	IMA-B	-0,48	-37%	-2,85	-86%	10,26	78%	6,38	7,83	10,49	12,88	-8,72	6,10	-2,59	-5,06
BB Previdenciário Títulos Públicos IPCA III	IPCA + 6%	0,29	23%	-0,01	0%	8,31	63%	3,35	2,58	5,51	4,24	-3,08	13,50	-0,91	-1,83
BB Previdenciário Títulos Públicos X	IMA-B	0,24	19%	-0,35	-11%	8,72	66%	3,88	3,15	6,39	5,18	-4,49	11,66	-1,10	-2,34
Bradesco FIC Alocação Dinâmica Renda Fixa	IMA Geral	-0,54	-42%	-2,07	-62%	4,23	32%	3,44	4,34	5,65	7,14	-15,82	2,48	-1,44	-2,89
Bradesco FIC Institucional Renda Fixa IMA-B	IMA-B	-0,73	-56%	-3,44	-104%	10,02	76%	6,78	8,21	11,14	13,51	-11,22	5,65	-2,91	-5,28
Bradesco Títulos Públicos IRF-M 1	IRF-M 1	-0,00	0%	0,02	0%	2,20	17%	0,43	0,46	0,70	0,75	-32,04	-1,15	-0,13	-0,23
Caixa Brasil Referenciado	CDI	0,10	8%	0,34	10%	1,97	15%	0,12	0,37	0,20	0,60	-41,46	-4,78	-0,02	-0,29
Caixa Brasil Títulos Públicos 2022 I	IPCA + 6%	1,71	131%	3,86	116%	12,03	91%	0,58	3,87	0,95	6,37	180,11	6,13	0,00	-2,70
Caixa Brasil Títulos Públicos IMA Geral	IMA Geral	-0,39	-30%	-1,67	-50%	4,41	33%	3,12	3,51	5,13	5,78	-14,09	3,50	-1,29	-2,33
Caixa Brasil Títulos Públicos IMA-B 5	IMA-B 5	0,31	24%	-0,23	-7%	8,96	68%	3,70	3,03	6,09	4,99	-3,35	12,55	-0,97	-2,30
Caixa Brasil Títulos Públicos IRF-M 1	IRF-M 1	0,01	1%	0,05	2%	2,36	18%	0,43	0,43	0,71	0,71	-29,89	1,13	-0,13	-0,22
Caixa Brasil Títulos Públicos IRF-M 1+	IRF-M 1+	-1,49	-114%	-4,79	-144%	2,33	18%	6,32	6,18	10,39	10,16	-19,13	-0,24	-2,69	-5,35
Caixa FIC Brasil Gestão Estratégica Renda Fixa	IMA Geral	0,30	23%	-0,18	-6%	5,62	43%	2,88	3,75	4,74	6,18	-3,25	5,00	-0,69	-2,76
Caixa FIC Novo Brasil Referenciado IMA-B	IMA-B	-0,49	-38%	-2,90	-87%	10,14	77%	6,38	7,82	10,49	12,87	-8,86	6,03	-2,60	-5,03
FUNDOS IMOBILIÁRIOS E PARTICIPAÇÕES	BENCH	RENT. %	% META	RENT. %	% META	RENT. %	% META	MÊS %	12M %	MÊS %	12M %	MÊS %	12M %	MÊS %	12M %
Banrisul FII Novas Fronteiras	Sem bench	0,93	71%	2,50	76%	27,34	207%	10,34	13,27	17,00	21,83	0,42	5,08	-2,73	-10,07
Brasil Florestal FIC FIP	Sem bench	-0,11	-8%	-0,36	-11%	-1,83	-14%	0,01	20,73	0,02	34,11	-1.555,45	5,17	-0,11	-1,54
FUNDOS MULTIMERCADO	BENCH	RENT. %	% META	RENT. %	% META	RENT. %	% META	MÊS %	12M %	MÊS %	12M %	MÊS %	12M %	MÊS %	12M %
BB Previdenciário Multimercado	CDI	0,45	34%	0,05	2%	3,08	23%	1,61	1,80	2,64	2,96	5,05	1,97	-0,29	-1,76
Caixa Bolsa Americana Multimercado	SP 500	4,05	310%	6,80	205%	54,46	413%	15,37	20,92	25,31	34,44	15,94	12,09	-3,26	-9,90
Caixa Juros e Moedas Multimercado	CDI	0,13	10%	0,37	11%	2,58	20%	0,24	0,70	0,40	1,15	-23,90	2,17	-0,05	-0,41
FUNDOS DE RENDA VARIÁVEL	BENCH	RENT. %	% META	RENT. %	% META	RENT. %	% META	MÊS %	12M %	MÊS %	12M %	MÊS %	12M %	MÊS %	12M %
BB FIC FIA Consumo	ICON	2,05	157%	-4,78	-144%	39,89	302%	28,90	27,85	47,54	45,85	0,11	8,10	-5,26	-10,79
BB FIC FIA Setor Financeiro	Sem bench	6,10	467%	-7,67	-232%	36,38	276%	26,85	34,51	44,21	56,81	11,10	5,93	-4,75	-18,15
BB FIC FIA Valor	Ibovespa	8,63	662%	-2,59	-78%	57,65	437%	21,95	26,40	36,17	43,47	18,67	10,69	-3,24	-15,12
Bradesco FIA MID Small Cap	IbRX	3,12	239%	-0,41	-13%	47,75	362%	27,99	25,55	46,05	42,07	3,85	9,93	-5,83	-10,66
Bradesco FIA Plus Ibovespa	Ibovespa	5,98	458%	-2,07	-62%	58,34	442%	23,50	26,69	38,70	43,96	10,97	10,82	-3,99	-12,06

RENTABILIDADE POR INVESTIMENTO		NO MÊS		NO ANO		EM 12 MESES		VOL. ANUALIZADA		VAR (95%)		SHARPE		DRAW DOWN	
FUNDOS DE RENDA VARIÁVEL	BENCH	RENT. %	% META	RENT. %	% META	RENT. %	% META	MÊS %	12M %	MÊS %	12M %	MÊS %	12M %	MÊS %	12M %
Caixa FIA Brasil IBX-50	IBrX-50	5,92	454%	-0,76	-23%	60,48	458%	22,73	27,01	37,42	44,47	11,34	11,10	-3,95	-11,91
Caixa FIA Infraestrutura	Sem bench	6,20	475%	-3,50	-106%	48,92	371%	29,87	28,50	49,18	46,94	8,81	9,24	-4,95	-13,26
Caixa FIC FIA Multigestor	Ibovespa	3,18	244%	-2,28	-69%	50,86	385%	24,44	25,41	40,21	41,83	3,30	10,16	-4,42	-11,45
Caixa FIC FIA Valor Dividendos RPPS	IDIV	5,62	431%	-2,74	-83%	46,59	353%	19,81	24,63	32,61	40,56	12,59	9,53	-3,21	-12,57
Itaú FIC FIA Dunamis	Ibovespa	2,12	162%	1,10	33%	54,32	412%	21,18	26,77	34,85	44,09	1,07	10,32	-3,91	-11,31
INVESTIMENTOS NO EXTERIOR	BENCH	RENT. %	% META	RENT. %	% META	RENT. %	% META	MÊS %	12M %	MÊS %	12M %	MÊS %	12M %	MÊS %	12M %
BB FIC FIA ESG BDR Nível I	Ibovespa	3,74	287%	13,29	401%	64,17	486%	23,05	24,30	37,97	40,02	14,80	11,83	-4,80	-12,74
INDICADORES		RENT. %	% META	RENT. %	% META	RENT. %	% META	MÊS %	12M %	MÊS %	12M %	MÊS %	12M %	MÊS %	12M %
Carteira		0,79	60%	-0,60	-18%	11,46	87%	4,84	5,32	7,96	8,76	8,52	10,51	-1,98	-2,80
CDI		0,20	15%	0,48	15%	2,23	17%	0,02	0,04	-	-	-	-	-	-
IRF-M		-0,84	-65%	-2,80	-84%	2,25	17%	3,83	4,11	6,30	6,76	-18,69	0,37	-1,60	-3,17
IRF-M 1		0,04	3%	0,13	4%	2,51	19%	0,42	0,43	0,70	0,71	-25,09	4,48	-0,11	-0,22
IRF-M 1+		-1,45	-111%	-4,77	-144%	1,81	14%	6,30	6,16	10,36	10,14	-17,95	-0,03	-2,65	-5,34
IMA-B		-0,46	-35%	-2,81	-85%	10,39	79%	6,47	7,83	10,65	12,89	-6,83	6,32	-2,57	-5,04
IMA-B 5		0,34	26%	-0,15	-5%	8,50	64%	3,62	3,03	5,95	4,98	2,87	13,17	-0,95	-2,29
IMA-B 5+		-1,17	-90%	-5,10	-154%	12,01	91%	9,49	12,39	15,61	20,38	-9,69	4,79	-4,05	-7,68
IMA Geral		-0,39	-30%	-1,32	-40%	4,98	38%	3,03	3,46	4,99	5,69	-13,35	4,99	-1,21	-2,28
IDkA 2A		0,29	22%	-0,05	-1%	8,57	65%	3,48	2,86	5,72	4,70	1,89	14,35	-0,95	-2,10
IDkA 20A		-1,89	-145%	-7,21	-217%	15,19	115%	13,09	19,26	21,53	31,69	-10,66	4,13	-5,66	-12,20
IGCT		5,81	445%	-0,40	-12%	62,92	477%	22,50	26,41	37,07	43,49	17,44	11,47	-3,91	-10,88
IBrX 50		6,08	466%	-0,80	-24%	64,73	491%	22,52	27,36	37,11	45,06	18,20	11,42	-4,04	-12,39
Ibovespa		6,00	460%	-2,00	-60%	59,73	453%	22,88	26,70	37,70	43,96	17,72	10,90	-3,98	-12,03
META ATUARIAL - INPC + 5,41% A.A.		1,30		3,31		13,20									

São apresentadas apenas as informações dos fundos que possuem histórico completo no período.

A rentabilidade do fundo Caixa FIC FIA Valor Dividendos RPPS não considera o pagamento de dividendos.

NOTAS METODOLÓGICAS E EXPLICATIVAS

Introdução

O risco está associado ao grau de incerteza sobre um investimento no futuro, havendo diversas formas de mensurá-lo. A tabela "Medidas de Risco da Carteira" traz algumas das métricas mais tradicionais de análise de risco, que serão brevemente explicadas a seguir.

Volatilidade Anualizada

Volatilidade é o nome que se dá ao Desvio Padrão dos retornos de um ativo. Dessa forma, a Volatilidade mede o quanto os retornos diários se afastam do retorno médio do período analisado. Assim sendo, uma Volatilidade alta representa maior risco, visto que os preços do ativo tendem a se afastar mais de seu valor médio.

Estima-se que os retornos diários da Carteira, em média, se afastam em 5,3230% do retorno diário médio dos últimos 12 meses. Como base para comparação, o IRF-M, que tende a ser menos volátil, apresentou um coeficiente de 4,11% no mesmo período. Já o IMA-B, que habitualmente manifesta alta volatilidade, ficou com 7,83% em 12 meses.

Value at Risk - VaR (95%)

Sintetiza a maior perda esperada para a Carteira no intervalo de um dia. Seu cálculo baseia-se na média e no desvio padrão dos retornos diários da Carteira, e supõe que estes seguem uma distribuição normal.

Dado o desempenho da Carteira nos últimos 12 meses, estima-se com 95% de confiança que, se houver uma perda de um dia para o outro, o prejuízo máximo será de 8,7580%. No mesmo período, o IRF-M detém um VaR de 6,76%, e o IMA-B de 12,89%.

Draw-Down

Auxilia a determinar o risco de um investimento ao medir seu declínio desde o valor máximo alcançado pelo ativo, até o valor mínimo atingido em determinado período de tempo. Para determinar o percentual de queda, o Draw-Down é medido desde que a desvalorização começa até se atingir um novo ponto de máximo, garantindo, dessa forma, que a mínima da série representa a maior queda ocorrida no período.

Quanto mais negativo o número, maior a perda ocorrida e, consequentemente, maior o risco do ativo. Já um Draw-Down igual a zero, indica que não houve desvalorização do ativo ao longo do período avaliado.

Analisando os últimos 12 meses, percebe-se que a maior queda ocorrida na Carteira foi de 2,7990%. Já os índices IRF-M e IMA-B sofreram quedas de 3,17% e 5,04%, respectivamente.

Beta

Avalia a sensibilidade da Carteira em relação ao risco do mercado como um todo, representado pelo Índice Ibovespa. Dessa forma, assume-se que o Ibovespa possui um Beta igual a 100%. Calculando o Beta da Carteira, tem-se uma estimativa da sua exposição ao total desse risco.

Ou seja, nos últimos 12 meses, estima-se que a carteira está exposta a 17,4423% do risco experimentado pelo mercado.

Tracking Error

Mensura o quão aderente a Carteira é ao seu Benchmark, nesse caso, representado pela Meta do Instituto. Vistos os retornos dos últimos 12 meses, pode-se afirmar que há 66% de chance de que o retorno diário da Carteira fique entre 0,3366% e -0,3366% da Meta.

Sharpe

Quantifica a relação entre a Volatilidade da Carteira e seu retorno excedente a um ativo livre de risco, nesse caso, o CDI. Assim, esse indicador aponta o percentual de rentabilidade que a Carteira teve acima do CDI devido à sua maior exposição ao risco. Logo, quanto maior o Sharpe, melhor o desempenho da Carteira, enquanto valores negativos significam que o CDI superou a rentabilidade da Carteira no período.

Em 12 meses, o indicador apontou que para cada 100 pontos de risco a que a Carteira se expôs, houve um prêmio de 10,5134% de rentabilidade acima daquela alcançada pelo CDI.

Treynor

Similar ao Sharpe, porém, utiliza o risco do mercado (Beta) no cálculo em vez da Volatilidade da Carteira. Valores negativos indicam que a Carteira teve rentabilidade menor do que a alcançada pelo mercado.

Em 12 meses, cada 100 pontos de risco a que a Carteira se expôs foram convertidos em um prêmio de 0,2021% de rentabilidade acima do retorno do mercado.

Alfa de Jensen

É uma medida do desempenho da Carteira, indicando uma boa performance caso o coeficiente seja significativamente positivo. Valores próximos de zero (tanto positivos quanto negativos) são neutros, devendo ser desconsiderados. Um coeficiente significativamente negativo aponta que o risco da Carteira não tem se convertido em maiores retornos.

MEDIDAS DE RISCO E DESEMPENHO DA CARTEIRA (%)

MEDIDA	NO MÊS	3 MESES	12 MESES
Volatilidade Anualizada	4,8411	4,4941	5,3230
VaR (95%)	7,9645	7,3917	8,7580
Draw-Down	-1,9844	-1,9844	-2,7990
Beta	19,2347	16,0925	17,4423
Tracking Error	0,3050	0,2836	0,3366
Sharpe	8,5157	-6,1619	10,5134
Treynor	0,1350	-0,1084	0,2021
Alfa de Jensen	-0,0232	-0,0128	0,0023

RELAÇÃO RISCO X RETORNO EM 12 MESES (%)

Em geral, há uma forte relação entre o risco e o retorno de um ativo: quanto maior o risco, maior a probabilidade de um retorno (ou perda) mais elevado. O gráfico representa as métricas dessa correlação para a Carteira e para os principais índices. Pontos mais acima no gráfico representam um retorno mais elevado, enquanto pontos mais à direita indicam maior risco.

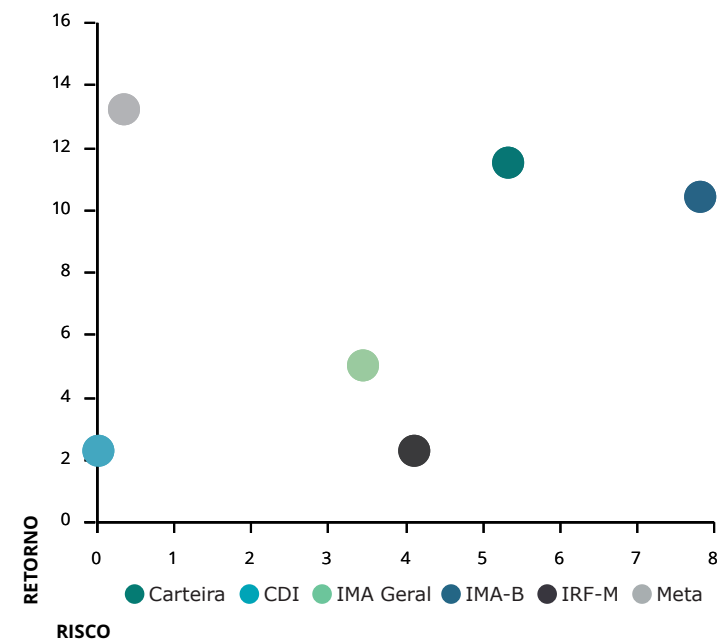

METODOLOGIA DO STRESS TEST

O Stress Test é comumente utilizado para mensurar como situações de estresse no mercado podem vir a impactar uma Carteira de Investimentos. Por se tratar de uma medida de risco não estatística, esse teste é indicado como um complemento às métricas de risco mais usuais, como Volatilidade e VaR, por exemplo.

Em geral, o teste é formulado em duas etapas. A primeira consiste na elaboração de um cenário de estresse em que são aplicados choques exógenos aos fatores de risco que influenciam a Carteira. Na segunda etapa, analisa-se o impacto do cenário de estresse sobre os investimentos, como é apresentado na tabela "Stress Test" ao lado.

Contabilizamos os retornos mensais, dos últimos 24 meses, de todos os ativos presentes na Carteira. Dadas essas estatísticas, selecionamos a pior rentabilidade de cada ativo e, então, construímos um cenário hipotético no qual todos os ativos entregariam, juntos, as suas respectivas piores rentabilidades experimentadas ao longo do período.

Visando uma apresentação mais concisa, agrupamos os resultados por fatores de risco, que são os índices aos quais os ativos estão vinculados. A coluna Exposição denota o percentual do Patrimônio da Carteira que está atrelado a cada um desses fatores.

As duas colunas mais à direita mostram o impacto do cenário de estresse, em reais e em percentual do patrimônio, estimados para um intervalo de um mês a partir do período atual. Valores positivos indicam que, mesmo frente ao cenário projetado, os ativos atrelados ao respectivo fator de risco incorreriam em ganhos ao Instituto.

No mês atual, a maior exposição da Carteira é em IMA-B, com 36,56% de participação. Dado o cenário de estresse, haveria uma perda de R\$1.303.619,95 nos ativos atrelados a este índice.

No cenário como um todo, o Instituto perderia R\$7.108.260,51, equivalente a uma queda de 6,22% no patrimônio investido.

Já o gráfico abaixo ilustra a trajetória da Volatilidade Mensal Anualizada da Carteira, em comparação com dois índices do mercado: o IRF-M, mais conservador, e o IMA-B, que apresenta volatilidade mais elevada.

Devido à relação intrínseca entre o risco e o retorno dos ativos, ao mesmo tempo que estar exposto a uma maior volatilidade traz a possibilidade de retornos mais elevados, aumenta-se também a exposição ao risco. Daí a importância de se manter uma Carteira diversificada, conforme a conjuntura do mercado.

VOLATILIDADE MENSAL ANUALIZADA (%)

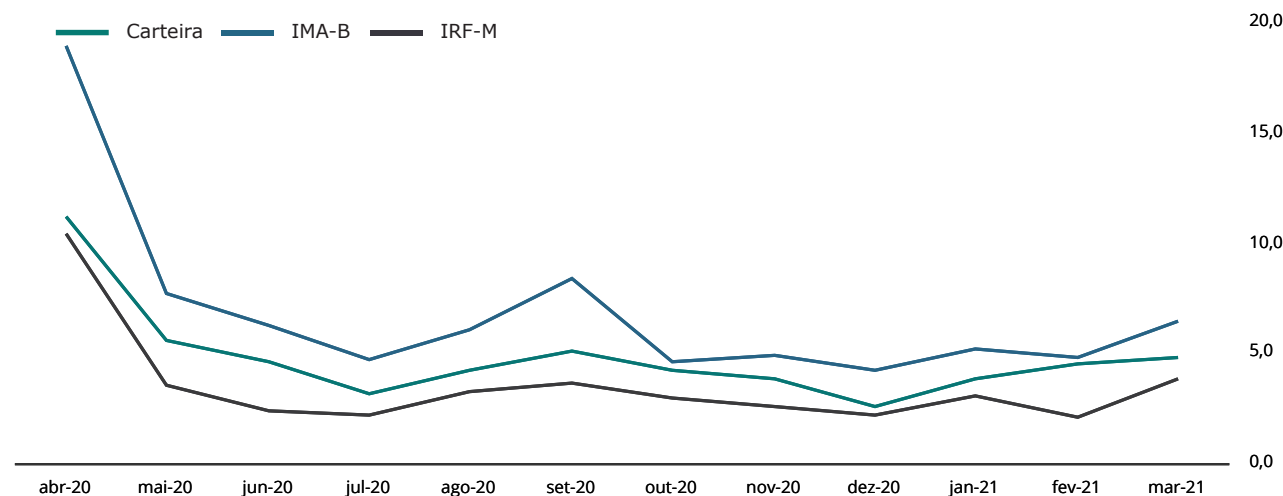

STRESS TEST (24 MESES)

FATORES DE RISCO	EXPOSIÇÃO	RESULTADOS DO CENÁRIO	
IRF-M	10,89%	-99.751,06	-0,09%
IRF-M	0,00%	0,00	0,00%
IRF-M 1	6,47%	589,53	0,00%
IRF-M 1+	4,41%	-100.340,60	-0,09%
Carência Pré	0,00%	0,00	0,00%
IMA-B	36,56%	-1.303.619,95	-1,14%
IMA-B	11,58%	-945.255,61	-0,83%
IMA-B 5	6,83%	-140.260,37	-0,12%
IMA-B 5+	0,00%	0,00	0,00%
Carência Pós	18,16%	-218.103,98	-0,19%
IMA GERAL	26,19%	-400.962,60	-0,35%
IDKA	0,00%	0,00	0,00%
IDkA 2 IPCA	0,00%	0,00	0,00%
IDkA 20 IPCA	0,00%	0,00	0,00%
Outros IDkA	0,00%	0,00	0,00%
FIDC	0,00%	0,00	0,00%
FUNDOS IMOBILIÁRIOS	0,69%	-129.785,13	-0,11%
FUNDOS PARTICIPAÇÕES	0,67%	-2.449,38	-0,00%
FUNDOS DI	10,50%	-735.229,05	-0,64%
F. Crédito Privado	0,00%	0,00	0,00%
Fundos RF e Ref. DI	2,81%	-84,73	-0,00%
Multimercado	7,69%	-735.144,33	-0,64%
OUTROS RF	0,00%	0,00	0,00%
RENDA VARIÁVEL	14,50%	-4.436.463,33	-3,88%
Ibov., IBrX e IBrX-50	10,57%	-3.101.425,64	-2,71%
Governança Corp. (IGC)	0,00%	0,00	0,00%
Dividendos	1,84%	-577.124,46	-0,50%
Small Caps	0,62%	-222.739,54	-0,19%
Setorial	1,47%	-535.173,68	-0,47%
Outros RV	0,00%	0,00	0,00%
TOTAL	100,00%	-7.108.260,51	-6,22%

FUNDO	CNPJ	APLICAÇÃO		RESGATE		OUTROS DADOS		
FUNDOS DE RENDA FIXA		Conversão	Liquidez	Conversão	Liquidez	Taxa Adm	Carência	Taxa Performance
Banrisul Prev. Municipal III Referenciado IMA B	11.311.863/0001-04	D+0	D+0	D+0	D+0	0,35	Não há	Não há
BB FIC Prev. Alocação Ativa Retorno Total RF	35.292.588/0001-89	D+0	D+0	D+3	D+3	0,30	Não há	Não há
BB FIC Previdenciário Alocação Ativa	25.078.994/0001-90	D+0	D+0	D+3	D+3	0,30	Não há	Não há
BB FIC Previdenciário Títulos Públicos IRF-M 1	11.328.882/0001-35	D+0	D+0	D+0	D+0	0,10	Não há	Não há
BB Previdenciário Renda Fixa IMA-B	07.861.554/0001-22	D+0	D+0	D+1	D+1	0,30	Não há	Não há
BB Previdenciário Títulos Públicos IMA-B	07.442.078/0001-05	D+0	D+0	D+1	D+1	0,20	Não há	Não há
BB Previdenciário Títulos Públicos IPCA III	19.303.795/0001-35	D+0	D+0	D+0	D+0	0,20	15/08/2024	Não há
BB Previdenciário Títulos Públicos X	20.734.931/0001-20	D+0	D+0	D+0	D+0	0,20	15/08/2024	Não há
Bradesco FIC Alocação Dinâmica Renda Fixa	28.515.874/0001-09	D+0	D+0	D+0	D+0	0,40	Não há	Não há
Bradesco FIC Institucional Renda Fixa IMA-B	08.702.798/0001-25	D+0	D+0	D+1	D+1	0,20	Não há	Não há
Bradesco Títulos Públicos IRF-M 1	11.484.558/0001-06	D+0	D+0	D+0	D+0	0,20	Não há	Não há
Caixa Brasil Referenciado	03.737.206/0001-97	D+0	D+0	D+0	D+0	0,20	Não há	Não há
Caixa Brasil Títulos Públicos 2022 I	18.598.117/0001-84	D+0	D+0	D+0	D+0	0,20	Não há	Não há
Caixa Brasil Títulos Públicos IMA Geral	11.061.217/0001-28	D+0	D+0	D+0	D+0	0,20	Não há	Não há
Caixa Brasil Títulos Públicos IMA-B 5	11.060.913/0001-10	D+0	D+0	D+0	D+0	0,20	Não há	Não há
Caixa Brasil Títulos Públicos IRF-M 1	10.740.670/0001-06	D+0	D+0	D+0	D+0	0,20	Não há	Não há
Caixa Brasil Títulos Públicos IRF-M 1+	10.577.519/0001-90	D+0	D+0	D+0	D+0	0,20	Não há	Não há
Caixa FIC Brasil Gestão Estratégica Renda Fixa	23.215.097/0001-55	D+0	D+0	D+0	D+0	0,40	Não há	Não há
Caixa FIC Novo Brasil Referenciado IMA-B	10.646.895/0001-90	D+0	D+0	D+0	D+0	0,20	Não há	Não há
FUNDOS IMOBILIÁRIOS E PARTICIPAÇÕES		Conversão	Liquidez	Conversão	Liquidez	Taxa Adm	Carência	Taxa Performance
Banrisul FII Novas Fronteiras	15.570.431/0001-60	D+0	D+2	D+0	D+2	0,40	Não há	Não há
Brasil Florestal FIC FIP	15.190.417/0001-31	D+0	D+0	D+0	D+0	0,10	No vencimento	Não há
FUNDOS MULTIMERCADO		Conversão	Liquidez	Conversão	Liquidez	Taxa Adm	Carência	Taxa Performance
BB Previdenciário Multimercado	10.418.362/0001-50	D+0	D+0	D+0	D+4	0,60	Não há	Não há
Caixa Bolsa Americana Multimercado	30.036.235/0001-02	D+0	D+0	D-1	D+0	0,80	Não há	Não há
Caixa Juros e Moedas Multimercado	14.120.520/0001-42	D+0	D+0	D+0	D+0	0,70	Não há	20% exc CDI
FUNDOS DE RENDA VARIÁVEL		Conversão	Liquidez	Conversão	Liquidez	Taxa Adm	Carência	Taxa Performance
BB FIC FIA Consumo	08.973.942/0001-68	D+1	D+1	D+0	D+0	1,00	Não há	Não há
BB FIC FIA Setor Financeiro	08.973.948/0001-35	D+0	D+0	D+3	D+3	1,00	Não há	Não há
BB FIC FIA Valor	29.258.294/0001-38	D+1	D+1	D+30	D+32	2,00	Não há	20% exc Ibov
Bradesco FIA MID Small Cap	06.988.623/0001-09	D+0	D+0	D+0	D+0	1,50	Não há	Não há
Bradesco FIA Plus Ibovespa	03.394.711/0001-86	D+0	D+0	D+0	D+3	0,50	Não há	Não há

FUNDO	CNPJ	APLICAÇÃO		RESGATE		OUTROS DADOS		
		Conversão	Liquidez	Conversão	Liquidez	Taxa Adm	Carência	Taxa Performance
FUNDOS DE RENDA VARIÁVEL								
Caixa FIA Brasil IBX-50	03.737.217/0001-77	D+1	D+1	D+0	D+0	0,70	Não há	Não há
Caixa FIA Infraestrutura	10.551.382/0001-03	D+1	D+1	D+0	D+0	2,00	Não há	Não há
Caixa FIC FIA Multigestor	30.068.224/0001-04	D+1	D+1	D+23	D+25	1,50	Não há	Não há
Caixa FIC FIA Valor Dividendos RPPS	15.154.441/0001-15	D+1	D+1	D+30	D+32	1,72	1800 dias	Não há
Itaú FIC FIA Dunamis	24.571.992/0001-75	D+0	D+0	D+21	D+23	1,90	Não há	20% exc Ibov
INVESTIMENTOS NO EXTERIOR								
BB FIC FIA ESG BDR Nível I	22.632.237/0001-28	D+0	D+0	D+1	D+4	1,00	Não há	Não há

Considerando o patrimônio total do Instituto, seu prazo de resgate está dividido da seguinte maneira: 86,70% até 90 dias; 12,64% superior a 180 dias; os 0,67% restantes possuem regras mais específicas, ou não puderam ser medidos na data de publicação desse relatório.

APLICAÇÕES

DATA	VALOR	MOVIMENTO	ATIVO
01/03/2021	328.644,26	Aplicação	BB FIC Prev. Alocação Ativa Retorno Total RF
08/03/2021	621.653,51	Aplicação	Caixa Brasil Referenciado
08/03/2021	84.561,41	Aplicação	Caixa Brasil Títulos Públicos IRF-M 1
08/03/2021	25.227,78	Aplicação	Caixa FIC Brasil Gestão Estratégica Renda Fixa
18/03/2021	1.200.000,00	Aplicação	Caixa Bolsa Americana Multimercado
19/03/2021	1.200.000,00	Aplicação	BB FIC FIA ESG BDR Nível I

RESGATES

DATA	VALOR	MOVIMENTO	ATIVO
01/03/2021	328.644,26	Resgate	BB FIC Previdenciário Fluxo
10/03/2021	13.667,82	Resgate	Caixa Brasil Títulos Públicos IRF-M 1
12/03/2021	6.686,54	Proventos	Banrisul FII Novas Fronteiras
18/03/2021	1.200.000,00	Resgate	BB FIC Previdenciário Títulos Públicos IRF-M 1
18/03/2021	1.200.000,00	Resgate	Caixa Brasil Títulos Públicos IMA Geral
18/03/2021	660,09	Resgate	Caixa Brasil Títulos Públicos IRF-M 1
29/03/2021	1.327.352,87	Resgate	Caixa Brasil Referenciado
29/03/2021	18.515,91	Resgate	Caixa Brasil Títulos Públicos IRF-M 1

TOTALIZAÇÃO DAS MOVIMENTAÇÕES

Aplicações	3.460.086,96
Resgates	4.095.527,49
Saldo	635.440,53

MOVIMENTAÇÕES DE RECURSOS POR ÍNDICES (DURANTE O MÊS, EM R\$ MILHÕES)

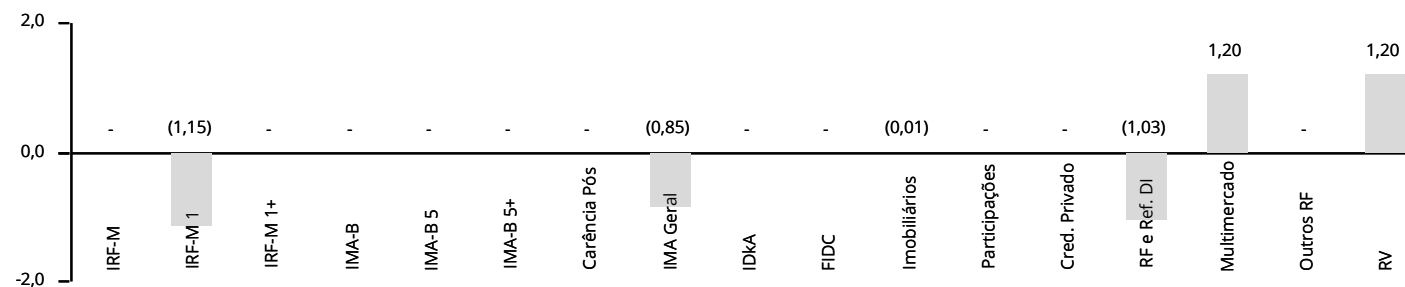

ATIVOS	CNPJ	SEGMENTO	COTA	PL DO FUNDO	COTISTAS	ART. 13	ART. 14	GESTOR	ADMINISTRADOR	STATUS
FUNDOS DE RENDA FIXA										
Banrisul Prev. Municipal III Referenciado IMA B	11.311.863/0001-04	7, III, a	3,746850000	650.586.257,95	152	0,18%	0,03%	93.026.847/0001-26	93.026.847/0001-26	✓
BB FIC Prev. Alocação Ativa Retorno Total RF	35.292.588/0001-89	7, IV, a	1,048073650	3.444.833.436,95	526	2,21%	0,07%	30.822.936/0001-69	30.822.936/0001-69	✓
BB FIC Previdenciário Alocação Ativa	25.078.994/0001-90	7, I, b	1,499186447	9.507.617.903,00	607	8,76%	0,11%	30.822.936/0001-69	30.822.936/0001-69	✓
BB FIC Previdenciário Títulos Públicos IRF-M 1	11.328.882/0001-35	7, I, b	2,726555926	7.884.684.396,22	1.205	1,41%	0,02%	30.822.936/0001-69	30.822.936/0001-69	✓
BB Previdenciário Renda Fixa IMA-B	07.861.554/0001-22	7, IV, a	5,634168215	1.287.864.639,09	270	0,54%	0,05%	30.822.936/0001-69	30.822.936/0001-69	✓
BB Previdenciário Títulos Públicos IMA-B	07.442.078/0001-05	7, I, b	6,354913790	7.644.309.269,72	677	0,26%	0,00%	30.822.936/0001-69	30.822.936/0001-69	✓
BB Previdenciário Títulos Públicos IPCA III	19.303.795/0001-35	7, I, b	2,310262772	573.145.488,03	140	6,62%	1,32%	30.822.936/0001-69	30.822.936/0001-69	✓
BB Previdenciário Títulos Públicos X	20.734.931/0001-20	7, I, b	1,956512483	423.762.205,08	93	4,18%	1,13%	30.822.936/0001-69	30.822.936/0001-69	✓
Bradesco FIC Alocação Dinâmica Renda Fixa	28.515.874/0001-09	7, IV, a	1,262133700	1.406.629.483,62	195	2,76%	0,22%	62.375.134/0001-44	60.746.948/0001-12	✓
Bradesco FIC Institucional Renda Fixa IMA-B	08.702.798/0001-25	7, IV, a	4,965592100	1.934.702.835,78	124	7,13%	0,42%	62.375.134/0001-44	60.746.948/0001-12	✓
Bradesco Títulos Públicos IRF-M 1	11.484.558/0001-06	7, I, b	2,575969800	823.717.878,57	258	0,05%	0,01%	62.375.134/0001-44	60.746.948/0001-12	✓
Caixa Brasil Referenciado	03.737.206/0001-97	7, IV, a	3,752086000	5.408.705.211,16	630	2,81%	0,06%	00.360.305/0001-04	00.360.305/0001-04	✓
Caixa Brasil Títulos Públicos 2022 I	18.598.117/0001-84	7, I, b	1,501803000	87.213.110,25	17	7,36%	9,64%	00.360.305/0001-04	00.360.305/0001-04	✓
Caixa Brasil Títulos Públicos IMA Geral	11.061.217/0001-28	7, I, b	2,929825000	1.101.354.485,14	217	1,12%	0,12%	00.360.305/0001-04	00.360.305/0001-04	✓
Caixa Brasil Títulos Públicos IMA-B 5	11.060.913/0001-10	7, I, b	3,221498000	13.551.415.614,90	991	6,83%	0,06%	00.360.305/0001-04	00.360.305/0001-04	✓
Caixa Brasil Títulos Públicos IRF-M 1	10.740.670/0001-06	7, I, b	2,614388000	9.801.758.898,12	1.345	5,02%	0,06%	00.360.305/0001-04	00.360.305/0001-04	✓
Caixa Brasil Títulos Públicos IRF-M 1+	10.577.519/0001-90	7, I, b	2,465201000	2.256.982.371,87	350	4,41%	0,22%	00.360.305/0001-04	00.360.305/0001-04	✓
Caixa FIC Brasil Gestão Estratégica Renda Fixa	23.215.097/0001-55	7, I, b	1,511599000	15.491.489.347,05	917	11,34%	0,08%	00.360.305/0001-04	00.360.305/0001-04	✓
Caixa FIC Novo Brasil Referenciado IMA-B	10.646.895/0001-90	7, III, a	3,819792000	2.867.479.223,11	301	3,46%	0,14%	00.360.305/0001-04	00.360.305/0001-04	✓
FUNDOS IMOBILIÁRIOS E PARTICIPAÇÕES										
Banrisul FII Novas Fronteiras	15.570.431/0001-60	8, IV, b	123,730000000	71.868.624,94	3.403	0,69%	1,10%	36.113.876/0001-91	36.113.876/0001-91	✓
Brasil Florestal FIC FIP	15.190.417/0001-31	8, IV, a	762.758,659899000	28.150.124,51	17	0,67%	2,71%	07.250.864/0001-00	02.201.501/0001-61	✓
FUNDOS MULTIMERCADO										
BB Previdenciário Multimercado	10.418.362/0001-50	8, III	2,938553712	404.944.680,68	197	2,72%	0,77%	30.822.936/0001-69	30.822.936/0001-69	✓
Caixa Bolsa Americana Multimercado	30.036.235/0001-02	8, III	1,422783000	1.178.826.435,94	10.127	4,02%	0,39%	00.360.305/0001-04	00.360.305/0001-04	✓
Caixa Juros e Moedas Multimercado	14.120.520/0001-42	8, III	2,115918000	1.209.439.791,21	4.689	0,94%	0,09%	00.360.305/0001-04	00.360.305/0001-04	✓

ATIVOS	CNPJ	SEGMENTO	COTA	PL DO FUNDO	COTISTAS	ART. 13	ART. 14	GESTOR	ADMINISTRADOR	STATUS
FUNDOS DE RENDA VARIÁVEL										
BB FIC FIA Consumo	08.973.942/0001-68	8, II, a	3,240417437	338.038.949,60	11.115	0,31%	0,11%	30.822.936/0001-69	30.822.936/0001-69	✓
BB FIC FIA Setor Financeiro	08.973.948/0001-35	8, II, a	3,210149231	230.912.669,05	7.818	0,78%	0,39%	30.822.936/0001-69	30.822.936/0001-69	✓
BB FIC FIA Valor	29.258.294/0001-38	8, II, a	1,548177092	1.177.292.184,55	2.011	0,29%	0,03%	30.822.936/0001-69	30.822.936/0001-69	✓
Bradesco FIA MID Small Cap	06.988.623/0001-09	8, II, a	11,481539200	2.141.846.289,54	1.665	0,62%	0,03%	62.375.134/0001-44	00.066.670/0001-00	✓
Bradesco FIA Plus Ibovespa	03.394.711/0001-86	8, I, a	928,011028100	342.767.846,36	53	2,06%	0,69%	62.375.134/0001-44	60.746.948/0001-12	✓
Caixa FIA Brasil IBX-50	03.737.217/0001-77	8, I, a	1,492376000	1.175.205.411,78	98	1,80%	0,17%	00.360.305/0001-04	00.360.305/0001-04	✓
Caixa FIA Infraestrutura	10.551.382/0001-03	8, II, a	1,904053000	516.318.796,70	7.742	0,38%	0,08%	00.360.305/0001-04	00.360.305/0001-04	✓
Caixa FIC FIA Multigestor	30.068.224/0001-04	8, II, a	1,221822000	1.025.557.184,19	2.346	3,19%	0,36%	00.360.305/0001-04	00.360.305/0001-04	✓
Caixa FIC FIA Valor Dividendos RPPS	15.154.441/0001-15	8, II, a	2,133437000	979.013.916,36	166	1,84%	0,22%	10.917.835/0001-64	00.360.305/0001-04	✓
Itaú FIC FIA Dunamis	24.571.992/0001-75	8, II, a	22,838649000	3.385.715.282,16	39.136	1,23%	0,04%	60.701.190/0001-04	60.701.190/0001-04	✓
INVESTIMENTOS NO EXTERIOR										
BB FIC FIA ESG BDR Nível I	22.632.237/0001-28	9 A, III	2,397045183	990.438.351,08	25.683	2,01%	0,23%	30.822.936/0001-69	30.822.936/0001-69	✓

Art. 13 retrata o percentual que o fundo detém do PL do RPPS, cujo limite é de 20%. Art. 14 remete ao quanto o RPPS detém do PL do fundo, limitado a 5% para ativos enquadrados em 7º VII, 8º III e 8º IV; e 15% para os demais artigos. Para fins de enquadramento, são desconsideradas as disponibilidades financeiras mantidas em conta corrente. As cotas e patrimônios referem-se ao último dia útil do mês.

POR SEGMENTO

ARTIGO	TOTAL R\$	% CARTEIRA	% LIMITE RESOLUÇÃO	% LIMITE PI 2021
7º, I, a	-	0,00	100,0	✓
7º, I, b	65.560.995,86	57,35	100,0	✓
7º, I, c	-	0,00	100,0	✓
7º, II	-	0,00	5,0	✓
7º, III	4.168.611,31	3,65	60,0	✓
7º, III, a	4.168.611,31	3,65	60,0	✓
7º, III, b	-	0,00	60,0	✓
7º, IV	17.669.015,06	15,46	40,0	✓
7º, IV, a	17.669.015,06	15,46	40,0	✓
7º, IV, b	-	0,00	40,0	✓
7º, V	-	0,00	20,0	✓
7º, VI	-	0,00	15,0	✓
7º, VI, a	-	0,00	15,0	✓
7º, VI, b	-	0,00	15,0	✓
7º, VII, a	-	0,00	5,0	✓
7º, VII, b	-	0,00	5,0	✓
7º, VII, c	-	0,00	5,0	✓
TOTAL ART. 7º		76,45	100,0	✓
8º, I, a	4.403.632,78	3,85	30,0	✓
8º, I, b	-	0,00	30,0	✓
8º, II, a	9.873.025,95	8,64	20,0	✓
8º, II, b	-	0,00	20,0	✓
8º, III	8.786.214,71	7,69	10,0	✓
8º, IV, a	762.758,66	0,67	5,0	✓
8º, IV, b	792.738,11	0,69	5,0	✓
8º, IV, c	-	0,00	5,0	✓
TOTAL ART. 8º		21,54	30,0	✓
9ºA, I	-	0,00	10,0	✓
9ºA, II	-	0,00	10,0	✓
9ºA, III	2.299.612,43	2,01	10,0	✓
TOTAL ART. 9º		2,01	10,0	✓

PRÓ GESTÃO

O TIMBOPREV não possui certificado de implementação do Pró-Gestão RPPS, da Secretaria de Previdência, conforme os níveis crescentes de aderência na forma por ela estabelecidos.

POR GESTOR

INSTITUIÇÃO	PATRIMÔNIO SOB GESTÃO	% PARTICIPAÇÃO
Banrisul	12.078.633.617,96	0,00
BB Gestão DTVM	1.183.316.829.394,30	0,00
Bradesco	530.812.694.116,88	0,00
Caixa Econômica Federal	414.462.141.774,47	0,01
Itaú Unibanco	748.596.252.361,45	0,00
Oliveira Trust	51.238.913.056,98	0,00
Queluz Gestão	936.739.020,02	0,08
Vinci	36.596.895.417,32	0,01

Obs.: Patrimônio em 02/2021, o mais recente divulgado pela Anbima na data de publicação desse relatório.

PARECER SOBRE ENQUADRAMENTO DA CARTEIRA

- ✓ Enquadrada em relação à Resolução CMN nº 3.922/2010 e à Política de Investimento vigente.
- ✓ O Administrador e o Gestor dos Fundos Brasil Florestal FIC FIP, Banrisul FII Novas Fronteiras não atendem o previsto no Art. 15 da Resolução CMN nº 3.922/2010. No entanto, os ativos podem ser mantidos na carteira sem quaisquer ônus ao Instituto, conforme Nota Técnica nº 12/2017/CGACI/SRPPS/SPREV-ME, versão 06, de 30/01/2019.

O mês de março foi marcado pelas preocupações sobre a inflação mundial, devido a estímulos fiscais e monetários e a melhor perspectiva para a economia de alguns países, nos quais a vacinação contra a covid-19 conseguiu avançar de forma mais rápida. Aqui no Brasil, o cenário fiscal e a lentidão do processo de imunização contra a doença foram os principais fatores domésticos que influenciaram os mercados.

Nos Estados Unidos, março contou com a aprovação do pacote de estímulos de US\$ 1,9 trilhão proposto pelo presidente Joe Biden, o que teve impacto positivo nos mercados de renda variável, inclusive aqui no Brasil, mas contribuiu para aumentar o receio sobre a inflação do país. Outro fato que teve um efeito similar foi o anúncio de que o governo americano tinha vacinas suficientes para imunizar toda a sua população até maio, dois meses antes do que estava sendo previsto anteriormente. Dessa forma, o mês trouxe um aumento no otimismo com a retomada econômica estadunidense ainda em 2021.

A preocupação com a inflação dos Estados Unidos se traduziu em uma volatilidade maior dos juros dos títulos de longo prazo do governo americano, fator que gerou um estresse maior também nos mercados brasileiros. O Comitê Federal de Mercado Aberto (FOMC), que se reuniu durante o mês para decidir sobre a condução da política monetária, ajudou a acalmar um pouco os ânimos, afirmando que só voltaria a subir a taxa de juros em 2023, quando a inflação estivesse consistentemente acima da meta de 2% e a economia estivesse em pleno emprego novamente. Ainda assim, a inflação continuou nos radares dos investidores.

Os indicadores econômicos dos Estados Unidos divulgados em março refletiram o inverno rigoroso enfrentado pelo país neste ano, além do efeito de medidas de combate à pandemia em algumas regiões. Tanto a produção industrial quanto as vendas no varejo retraíram no mês de fevereiro, caindo 2,2% e 3% frente a janeiro, respectivamente. O frio excessivo causou danos e interrompeu a produção de diversas empresas, o que contribuiu para o pior desempenho do setor industrial naquele mês. Além disso, diversas regiões ficaram com a demanda paralisada, devido à menor circulação de pessoas por causa de riscos associados à neve em excesso, contribuindo para o pior desempenho do varejo. Em março, grande parte desse frio excessivo diminuiu, possibilitando um melhor funcionamento da economia local.

Na Europa, a lentidão do processo de vacinação nos países da zona do euro levou a piores perspectivas para a economia da região. Ainda, países como França, Alemanha e Itália tiveram que reestabelecer medidas de distanciamento social,

incluindo lockdowns em algumas áreas, para combater o avanço da pandemia em seus territórios. A interrupção temporária da vacinação com doses da AstraZeneca em alguns países também contribuiu para esse cenário mais pessimista.

Ainda assim, o Índice de Gerentes de Compras (PMI) Composto subiu para 52,5 pontos durante o mês, acima dos 49,1 pontos esperados pelo mercado, resultado influenciado principalmente por melhores expectativas dos empresários do setor industrial europeu, que não sofreram tanto com os fechamentos quanto os setores de comércio e serviços. Inclusive, dados de janeiro da indústria surpreenderam os mercados, com alta de 0,8% na produção frente a dezembro, apontando, de fato, para um melhor desempenho da indústria, mesmo em meio ao alto número de casos de covid-19 e aos fechamentos decorrentes. Já as vendas no varejo apresentaram queda de 5,9% em janeiro na mesma base de comparação, demonstrando os fortes efeitos adversos da pandemia nos setores que mais dependem da demanda das famílias.

Por fim, a inflação da zona do euro acelerou para 1,3% em março na comparação anual, depois de ter registrado alta de 0,9% no mês de fevereiro. Mesmo com a redução no consumo dos países e o recrudescimento da pandemia, a inflação na Europa também preocupou os mercados, devido ao alto preço das commodities no mercado internacional e aos fortes estímulos monetários e fiscais implementados para combater a pandemia.

No Reino Unido, a vacinação continuou a passos rápidos, de forma que o governo britânico pôde dar continuidade em seu processo de reabertura da economia, depois de um período prolongado de lockdowns e restrições à movimentação de pessoas, que contribuíram para a diminuição no contágio pela covid-19 no país. Assim, as perspectivas para a região melhoraram consideravelmente ao longo do mês, com a possibilidade de uma maior retomada econômica ainda neste ano, fator que pressionou também as expectativas para a inflação mundial.

Na China, dados do primeiro bimestre apontaram para a continuidade da recuperação econômica, com alta de 35,1% na produção industrial nos dois primeiros meses de 2021, em comparação com mesmo período de 2020, e aumento de 33,8% nas vendas do varejo na mesma base de comparação. Mesmo com baixo ritmo de vacinação da população chinesa, os fortes estímulos à indústria e a efetividade no controle do surgimento de focos da doença seguiram contribuindo para um melhor desempenho da atividade. A alta demanda chinesa por insumos para a indústria foi um dos fatores que pressionou o preço das commodities nos últimos meses, levando ao aumento de preocupações com a inflação.

Aqui no Brasil, o cenário fiscal foi o principal fator que movimentou os mercados, com a aprovação da Proposta de Emenda à Constituição (PEC) Emergencial, definição sobre o novo auxílio emergencial e discussões acerca do Orçamento de 2021. Ainda, o lento ritmo de vacinação continuou sendo foco de preocupação, aumentando a expectativa de um período mais prolongado de fraqueza da atividade econômica. O alto contágio pela covid-19 em diversas regiões do país, com consequente colapso do sistema de saúde em vários estados, também contribuiu para uma maior apreensão ao longo do mês.

Sobre as pautas fiscais, a PEC Emergencial foi aprovada e promulgada ainda na primeira quinzena de março, trazendo uma redução nas incertezas do mercado e definindo o montante que poderia ser gasto com o auxílio emergencial acima do teto de gastos. Após essa aprovação, o presidente Jair Bolsonaro definiu através de duas Medidas Provisórias (MP) os parâmetros para distribuição do benefício, com valor e abrangência menores do que o auxílio distribuído em 2020. Próximo do final do mês, foi aprovada a Lei Orçamentária Anual (LOA) referente a 2021, com 3 meses de atraso. Entretanto, uma manobra feita pelo relator do texto remanejou R\$ 26,5 bilhões, que seriam destinados a despesas obrigatórias, para abastecer emendas parlamentares, tornando inexecutável o Orçamento. Tal situação gerou novas discussões entre os poderes e deteriorou significativamente o cenário fiscal, levando maior volatilidade aos mercados internos.

O alto número de casos de covid-19 no Brasil também foi uma forte fonte de preocupações para os mercados. Vários estados passaram a ficar com suas Unidades de Terapia Intensiva (UTI) em lotação máxima, com pessoas tendo que esperar em filas para conseguirem leitos, tanto no sistema público de saúde quanto no privado. O colapso no sistema de saúde em várias regiões levou governos locais a imporem medidas restritivas à movimentação de pessoas, prejudicando a atividade econômica. Esses fatores, juntos com a lentidão do processo de vacinação durante o mês, fizeram com que o mercado passasse a esperar um período mais prolongado de prejuízos à economia, até que o Brasil consiga imunizar uma parcela maior de sua população.

Ainda, o cenário político também foi motivo de volatilidade, mesmo que de forma pontual. A decisão do ministro Edson Fachin, do Supremo Tribunal Federal (STF), de anular as condenações do ex-presidente Luiz Inácio Lula da Silva provocou uma forte reação negativa dos mercados, devido a preocupações com insegurança jurídica, com um possível aumento na polarização política e com o maior incentivo para o atual governo aumentar seus gastos visando a reeleição em 2022 em detrimento do cenário fiscal.

Ao longo do mês, no entanto, o peso dessas preocupações sobre o cenário foi diminuindo, e sua influência sobre a volatilidade também se reduziu.

Na metade de março, o presidente Jair Bolsonaro substituiu o então ministro da Saúde, Eduardo Pazuello, pelo médico cardiologista Marcelo Queiroga, devido à investigação que corria sobre a condução da pandemia por Pazuello. Já no final do mês, Bolsonaro fez uma reforma ministerial, trocando os ministros da Casa Civil, Defesa, Relações Exteriores e Justiça, além dos chefes da Secretaria de Governo e da Advocacia-Geral da União. Essa reforma acabou sendo positiva para os mercados, devido ao fato de que algumas das mudanças feitas agradaram ao Centrão, contribuindo para uma melhor articulação do governo junto ao Congresso. Assim, o mercado passou a ter uma perspectiva melhor para a condução do cenário político nos próximos meses.

Os dados econômicos brasileiros divulgados ao longo do mês apontaram para um desempenho ainda positivo da economia até janeiro deste ano. O crescimento de 3,2% do Produto Interno Bruto (PIB) no quarto trimestre de 2020 demonstrou uma recuperação forte ainda no final do ano passado. Já os dados de atividade econômica de janeiro surpreenderam positivamente, com a produção industrial apresentando alta de 0,4% naquele mês frente ao imediatamente anterior, enquanto o setor de serviços cresceu 0,6% na mesma base de comparação. O comércio foi o único setor cujos dados indicaram queda em janeiro, com redução de 0,2% nas vendas do varejo frente a dezembro.

Mesmo com o resultado ainda positivo da atividade econômica, ilustrado pela elevação de 1,04% do Índice de Atividade Econômica do Banco Central (IBC-Br) em janeiro frente a dezembro, o mercado de trabalho voltou a sofrer com efeitos adversos da pandemia naquele mês. A taxa de desemprego subiu de 13,9% para 14,2%, devido ao fim do efeito positivo trazido pelos empregos temporários de final de ano. Ainda assim, a percepção dos mercados foi de que a atividade econômica ainda se encontrava em bons patamares até o mês de fevereiro.

Os dados fiscais divulgados, referentes ao mês de fevereiro, corroboraram com essa tese. A arrecadação federal daquele mês fora a melhor para fevereiro desde o início da série histórica em 2000. Foram arrecadados R\$ 127,75 bilhões, valor acima também das expectativas de mercado, que eram de arrecadação de R\$ 124,8 bilhões. Parte dessa melhor arrecadação foi com tributos sobre empresas, indicando uma atividade econômica ainda relativamente aquecida. O resultado primário do setor público no segundo mês do ano também foi melhor do que o esperado, com déficit de apenas R\$ 11,8 bilhões, frente aos R\$ 20,9 bilhões de

déficit registrados em fevereiro de 2020. No entanto, isso não contribuiu para melhorar as expectativas dos mercados, devido a esse déficit menor ter ocorrido também pelo fato de o Orçamento ainda não ter sido aprovado naquele período, obrigando o governo a gastar menos.

Por fim, frente a esse cenário de maior incerteza fiscal, dados de atividade ainda positivos e preocupação com a inflação brasileira devido à desvalorização do real, ao aumento no nível de preços de commodities, à aceleração nos preços dos combustíveis e nos núcleos de inflação, o Comitê de Política Monetária (Copom) decidiu aumentar a taxa Selic em 0,75 ponto percentual em sua reunião ocorrida em março, passando-a para 2,75% ao ano. Essa alta surpreendeu a maior parte dos mercados, que previa um aumento de apenas 0,5 ponto percentual. Ainda, em seu comunicado, o comitê sinalizou uma maior preocupação com a inflação e o cenário fiscal, além de afirmar que aumentaria a taxa de juros em mais 0,75 ponto percentual na próxima reunião, o que fez com que as expectativas para a taxa Selic em 2021 aumentassem ainda mais, pressionando o mercado de renda fixa.

Mesmo com o cenário interno mais conturbado, o mercado de renda variável no Brasil teve um resultado positivo no mês de março, estimulado principalmente pelo pacote fiscal nos Estados Unidos e a continuidade dos estímulos monetários pelo Federal Reserve. Já o mercado de renda fixa acabou tendo desempenho um pouco mais fraco durante o mês, devido principalmente ao estresse político e a preocupações com o cenário fiscal. O Ibovespa, principal índice da bolsa brasileira, fechou o mês com alta de 6,00%, enquanto os índices de renda fixa tiveram desempenho misto, com a maior parte deles fechando o mês negativos.